

令和 8 年度 2 歳児保育部のしおり

後で見返せるよう
保管してください



学校法人 嶋田学園
認定こども園 愛宕幼稚園

ごあいさつ

人はそれぞれ、自分の人生を豊かに自分らしく生きていくことを願っています。そのために、幼児教育が受け持つ役割は、「あそびを通して、主体的に生き生きと日常生活を楽しみ、自立していくための基礎を育む」ことだと考えます。

本園では、園教育目標実現のため、3つの柱でカリキュラムを工夫し、日常の保育にあたっています。

1つ目が、「**すこやか**」です。心身共に健康である子どもを育てるために、体操の時間や、また、野菜の栽培活動を通した食育及び命の大切さについて学んでいく活動などに取り組んでいます。

2つ目が、「**つながり**」です。人とのつながりを大切にするために、コミュニケーション活動を重視しています。日常の保育の中での言葉による子ども同士の交流を重視しております。また、英語を使ったあそびを楽しみながら、タイの姉妹校との国際交流も行っています。

3つ目は「**チャレンジ**」です。園外保育も含めて、直接体験を重視し、登山やお泊り保育など、自分の可能性を伸ばしていく機会を大事にしています。

保育者が愛情あふれる、個に応じたきめ細かな保育を進め、子どもたちが、「友だち大好き！」「先生大好き！」「幼稚園大好き！」と実感できる愛宕幼稚園をめざしてまいります。

認定こども園 愛宕幼稚園
園長 峯田 明子



2 歳児教育について



1. はじめに

認定こども園愛宕幼稚園はこの筑豊の地で、平成 24 年春より私学第 1 号の幼稚園型認定こども園として飯塚市のご支援を受けスタートいたしました。今年で 12 年目を迎え、伝統ある幼稚園の教育と保育園の養護・保育の長所を生かしながら、幼稚園型認定こども園として、良質の幼児教育を推進しております。

2. 2 歳児の教育について

現代の脳科学の分析によれば、子どもの脳の発達は 0 歳から 2 歳までが礎として重要であり、その間に感情の発達や愛着形成、知識・理解などの思考力が急速に発達することがわかっています。本園では働くご家庭のお子様、この大切な時期に心身ともに健やかに発達していくために次のことを大切にしています。

1. ご家庭と園とが「育ての心」を一つにして、心身ともに健やかな子育てを行う
2. 教育の土台となる家庭教育を支援し、質の高い養護・保育を行う
3. 「おとながお手本」となり、子どもが憧れる姿を言動で示す
4. ご家庭と園とが信頼関係で結ばれ、0 歳から 5 歳までの一貫した幼児教育を行う

3. 本園での保育・教育

2 歳児のお様様が安心して、かつ安定した園生活が送れるよう、教諭は幼児との一対一の関係を大切にしながら信頼を築いていきます。幼児教育のキーワードは「環境」と「あそび」であり、本園ではお様にさまざまなあそびと環境を提供しながら、人やものへの知的好奇心や学びの芽を引き出し、幼児教育の世界を広げていきます。この時期には特に身体の発達と言語能力が大きく発達します。この発達は粘り強さなどの情緒や安定にもつながります。園では教諭の指導の下に、外遊びでは体力の源となる体作りの活動や、室内では四肢の発達を促すあそびを環境として設定しています。また、自然とのふれ合い、絵本の読み聞かせ、リトミックや季節の歌、食育の一環として野菜の栽培・調理など、本物の体験を多く取り入れることにより、豊かな感性、想像力を育てます。このことが文部科学省の目指す「生きる力」心・体・頭のバランスのとれた質の高い教育へとつながります。

4. ご家庭での家庭教育

ご家庭ではお子様の思いを十分に受け止めてそして受け入れていただき、『自分は親に愛されている』という愛着形成を十分に育てていただきたいと思います。

また自分でできると思い、自分でやろうとすることは「手伝って。」といわれるまで、できるだけ手と口を出さず見守り、できたらしっかりほめましょう。「ぼく、わたしてできるんだ。」という自己肯定感へとつながります。やる気と自信の基盤となります。

「挨拶」「返事」「ありがとう」「ごめんなさい」の4つのしつけと、「かして」「いいよ」「待ってね」「いれて」「いいよ」などのふわふわ言葉の教育も大切にしましょう。

2歳児教育は『心を育てる教育』であることをご理解下さい。

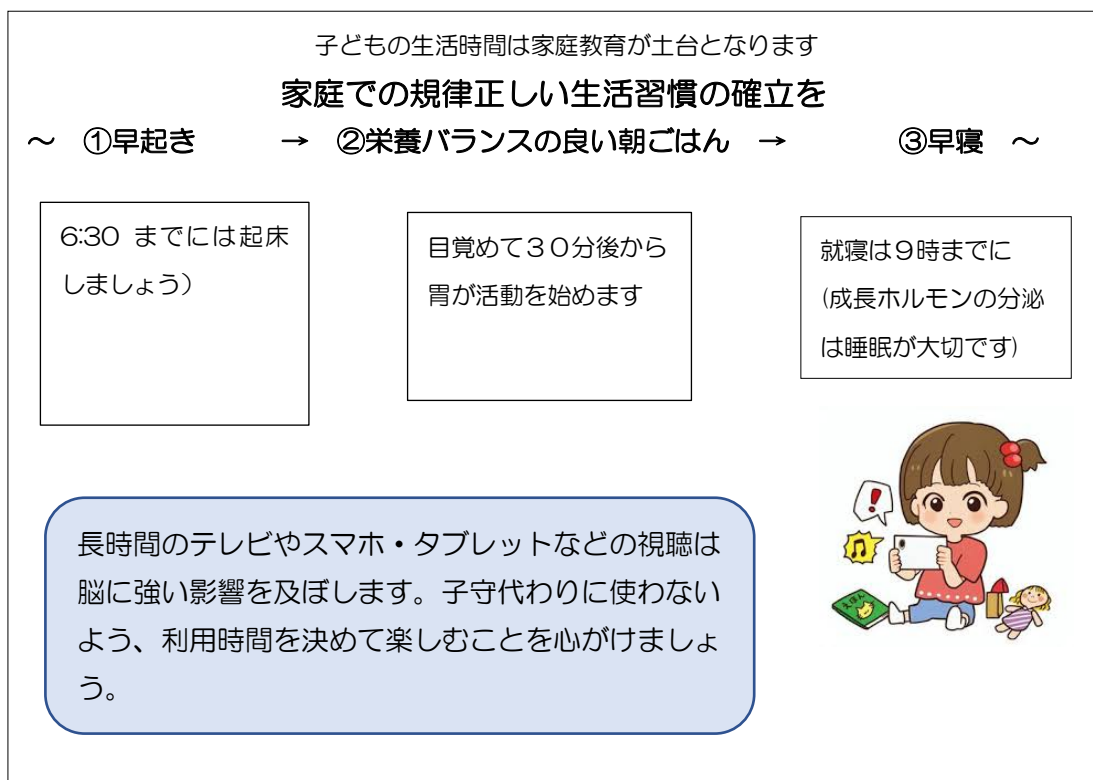

認定こども園 愛宕幼稚園の保育教育

基本理念

- ① 安心と信頼を持たれる園として、一人ひとりを大切に行き届いた保育教育を行う。
- ② 地域の核として、地域社会の教育のニーズにこたえ常に教育の質の向上に努める。
- ③ 良質な先進的教育を提供する。
- ④ 人間性豊かなたくましい子を育成する

教育理念

- ① どんな困難にもくじけず、常に人の喜びを自分の喜びとし、すべてのことに感謝の心を持ち、すべてのことに愛をもって行うことのできる人づくり。
- ② AI時代をたくましく人間らしく豊かに生き抜く力の芽を育てる。

教育目標

心身ともに健康で、日常生活を生き活きと楽しむ力、逞しく生きる力や愛に満ちた豊かな心を育てる。

目指す幼児像

- ① つよい子
- ② 明るく元気な子
- ③ 優しく思いやりのある子
- ④ 良いこと悪いことがわかる子
- ⑤ あいさつ返事が進んででき、心から「ありがとう」「ごめんなさい」が言える子



【愛宕幼稚園のよいこのお約束】「おとながお手本」でお願いします

- ① 早寝・早起き・朝ごはん
- ② 自分から進んで「ごあいさつ」しましょう
- ③ 名前を呼ばれたら元気に「はい」と返事をしましょう
- ④ はき物をそろえましょう（心をそろえる。人がそろえていなければそろえてあげましょう）
- ⑤ 物を大切にしましょう（丁寧に両手で受け取りましょう）
- ⑥ 人からしていただいたら、心から「ありがとう」と感謝の気持ちを言葉で伝えましょう
- ⑦ 使ったものはきちんと元へ片付けましょう
- ⑧ 良いこと、悪いことがわかるようになりましょう
- ⑨ 間違いに気づいたら勇気を出して、「ごめんなさい」が素直に言えるようになりましょう
- ⑩ 約束やルールをきちんと守りましょう
- ⑪ 人が困っていたら優しく手を差し伸べましょう
- ⑫ 食べ物（他の命）を大切に感謝していただきましょう
- ⑬ お友だちの気持ちを受け取り、自分の思いを伝えて、楽しく遊びましょう
- ⑭ 何事もチャレンジし、目標をもって最後まであきらめずに頑張りましょう
- ⑮ 「自分って素晴らしい」【自尊心】「目的をもって努力し続ける」
【自信と自己肯定感】をもちましょう

コドモンについて

本園では CODMON（コドモン）というシステムを導入し、お子様の登降園の管理や、身体測定の数値のお知らせ、諸連絡、スナップ写真の販売などを行っています。

本日別紙にてお子様のID・パスワード等をお知らせいたしますので、3月末までに必ず登録をお願いいたします。4月1日のクラス発表より早速使用いたします。

登園日は、毎朝8時までに、お子様の朝の体温とお迎えの時間等の連絡事項をコドモンでご連絡ください。**※進級児の皆様へ：2歳児以降は、コドモンにある「連絡帳」機能は使用しません。毎日、「帰り方」から①降園方法②降園時間③朝の検温結果のみ送信してください。**

登降園の際は保育部・幼稚園部玄関の設置しておりますQRコードリーダーにコドモンに掲示されるQRコードをかざして打刻をしてください。

お子様の預かり時間について

・お子様は保護者さまの就労時間に応じたお預かりです。平日お休みの日は基本家庭保育でお願いします。土曜日の利用につきましては、お子様が家庭で過ごす時間を大切にするという観点で、**保護者のどちらかがお休みの場合は家庭保育**にご協力いただいております。

・土曜利用につきましては、別途ご両親のシフト表の提出にご協力いただいております。利用予定の前の週の土曜日の朝8時から直前の水曜日の朝8時までに、コドモンアンケートよりお申込み下さい。教師配置の都合上、申し込み期日を過ぎないようにご協力ください。緊急の場合は園長にご相談下さい。

送迎について※幼稚園部門・保育部玄関ドアはコドモンQRコードで開錠します。

- ・登降園時は必ず保育部幼稚園部両玄関に置いておりますタブレットに打刻をお願いします。これまでに子どもが操作し、誤って違うお子様の打刻をしてしまうケースが多数あります。操作は保護者の方が責任もってお願いします。また、間違え防止・時間削減のためにも、QRコード認証をおすすめします。
- ・友達の保護者の方に一緒に連れて帰ってもらうなど、双方が了承されていても、園に連絡がなければお渡しできません。お迎えの方が通常と異なるときは事前にお知らせください。
- ・預かり保育を行っておりますので、子どもたちの安全管理のため園庭開放は行っておりません。お迎え後は園庭で遊ばず、速やかにお帰り下さい。また、出入り口の門（ドア）は確実に閉めていただきますようお願いいたします。

園駐車場をお使いになる方へ

住宅地は最徐行で、住民の方が車で出入りされる際は、住民の方優先で一旦停止をお願いします

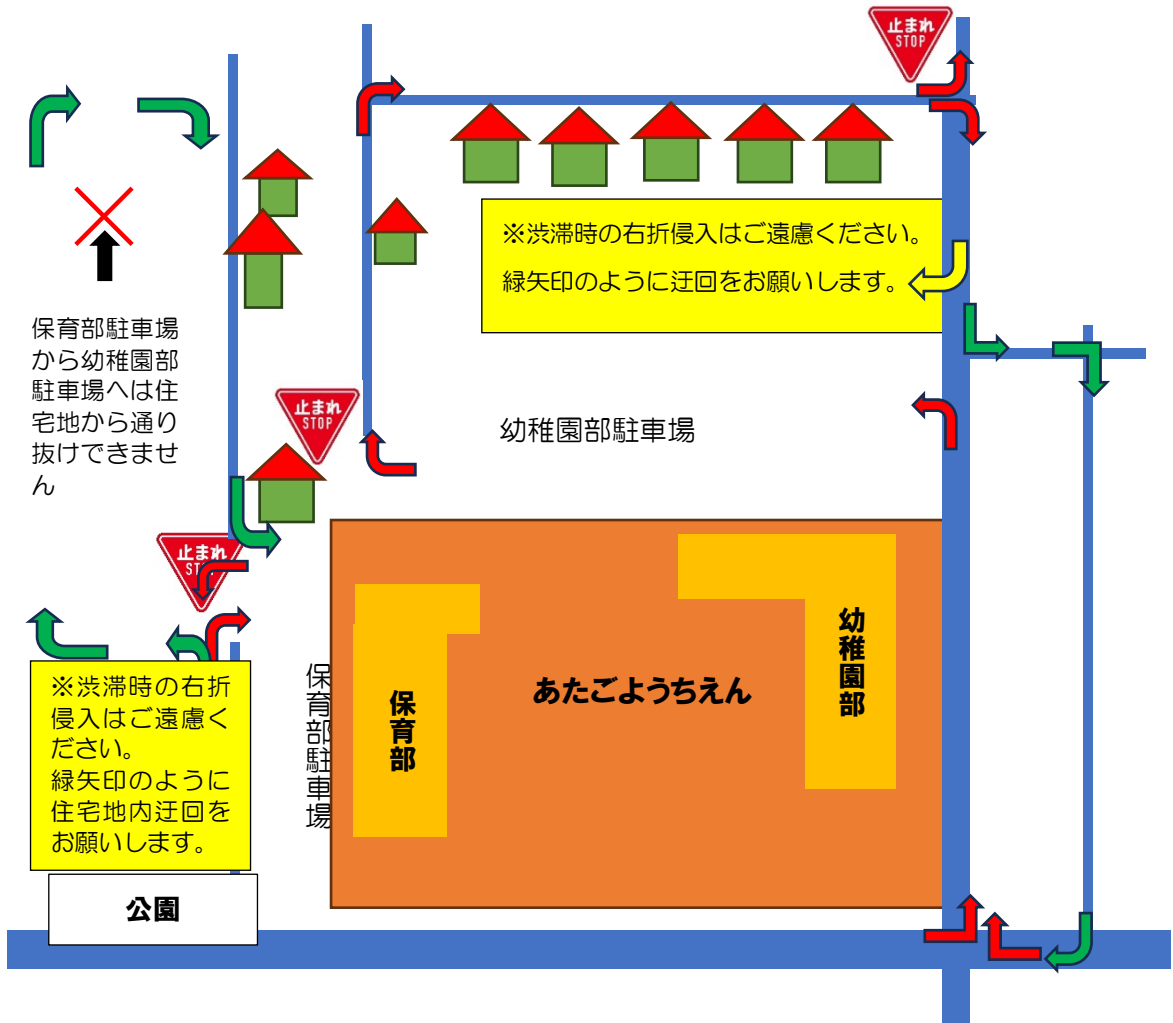

- 原則、各ご家庭での送迎をお願い致します。教室に近い幼稚園部駐車場をご利用下さい。
- 送迎の際は、速やかにお車をお出してください。園に残っているお子様の安全管理のため、園庭開放はしておりません。お迎え後に遊んで帰ることはご遠慮ください。
- 駐車中のアイドリングストップにご協力下さい。
- 駐車場でのお子様のとびだしは大きな事故につながりますので、目を離さない、手をつなぐなどの細心の配慮をお願いします。駐車場で起こった事故等については、園では責任を負いかねます。くれぐれも安全に気をつけてご利用下さい。
- 駐車場内での談話も事故の要因になりますのでご遠慮ください。次に利用する方がいらっしやいますので、速やかにお車をお出しいただきますようお願いいたします。
- お子さんを車内に取り残さないようお願いします。
- 幼稚園部駐車場は一方通行での出入りをお願いしております。出庫の際は住宅地を通りますので、出口での**一旦停止**と**徐行運転**をお願いします。

保育部2歳児クラス保育料・給食・1日の流れについて

保育料等	市の定める金額 ※ただし、 <u>第2子以降は無償化の対象</u> 。 ・冷暖房費340円/月 ・絵本代410円（令和7年度価格） ・その他個人持ち帰りの教材費・遠足代・行事費などは実費で徴収致します。
給食費	0.1.2歳児は保育料の中に含まれています。
一日の流れ	7:30~9:45 登園（就労時間に応じた時間をお願いします） 朝のおやつ・室内または戸外遊び 10:10~ 朝の集まり 主活動 11:40~ 昼食 室内または戸外遊び 13:00~ 午睡準備 13:10~ 午睡 15:00~ おやつ 15:30~ 午後のお遊び 順次降園 18:00 就労時間に応じた時間でお迎えをお願いします 18:30 閉園

※2歳児クラスは、**イルカ・ペンギンの2つのクラス**がございます。

お子様の所属クラスは、コドモンの連絡機能を使って4月1日に発表します。

※朝夕は合同保育を行います。**8時までの登園・17時半以降のお迎えはイルカ組**・18時過ぎる場合は、**メダカ組**をお願いします。変更があるときはコドモンでお知らせします。

※お仕事の都合でお迎えが18時を過ぎる場合は、事前にご相談ください。

4月の2歳児行事予定

1日（水） 受け入れ開始（新入園の方はスタートプログラムにご協力ください）

11日（土） 0・1・2歳児入園式（新入園のかたのみ）**進級児はお休み**です

30日（mm 億） 誕生会お弁当DAY（月に1回誕生会がお弁当DAYです）

服装について

- ・赤白帽子をかぶって、名札を左胸に付けて登園してください。基本的には、服装は自由です。本人が一人で着脱できるもの、排泄しやすいものを基準に、動きやすいものを選んでください。自分で脱ぎ着ができるものを選ぶことが自立の第一歩です。ズボンは来年度以降にも使える、園指定の体操ズボンをお勧めしています。(赤白帽子・体操ズボン・園指定シューズ)はネットから購入できます)

[あたごようちえんホームページ](#) [がんばりっこ WEB 注文](#) [保育部パスワード atago5777](#)

- ・フード付きの上着は遊具等にかからまり危険ですのでご遠慮ください。
- ・使い捨てカイロ等は低温やけどの危険があるため禁止しています。
- ・履物につきましては足のサイズに合ったものをお願いします。サンダルやクロックス、ハイカットのスニーカーやブーツは戶外遊びに適しませんのでご遠慮願います。体操教室などもございますので、上靴を着用します。サイズに合ったものをお選びください。園指定のシューズもネットから購入できます。
- ・髪飾りやゴムは固い素材で怪我につながったケースがあります。シンプルで柔らかい物をお願いします。髪の長いお子様は帽子をかぶりやすい位置で結んでください。

新年度までにご用意いただくもの

○登園初日に集めるもの

- ・説明会でお渡しした提出書類
- ・雑巾 2 枚 (記名不要)
- ・園でお預かりする着替 (肌着・パンツ・ズボン・Tシャツ・靴下) 2 セット
- ・オムツ 20 枚※ 1 枚ずつ記名してください※おむつのサブスクにここにご登園をご登録の方は不要です (オムツがとれている方はパンツ 2 枚)
- ・おしりふき (手・口ふきにも使用しますのでノンアルコールの物) 1 パック※おむつのサブスクにここにご登園をご登録の方は不要です
- ・ティッシュ 1 箱
- ・ビニール袋 (20×30 程度のもの) 1 袋・レジ袋 (L サイズ) 1 袋
※いずれも 100 円 Shop のもので構いません

○週の初めに持ってくるもの

午睡用バスタオル 2 枚 (袋に入れて)

上靴 (上靴袋に入れて)

スモック (食事や製作活動の時に使用します。園指定のものを購入することもできます)

※1 学期の間は食事などで汚れたら、その都度持ち帰ります。洗濯して持たせてください。

○毎日持ってくるもの

★水筒（ふたの開閉が自分ででき、ひも付きのもの）

★リュックサック（荷物を、余裕をもって入れることができ、自分で持てるサイズ）

リュックサックに入れてくるもの

・給食セット

（きんちゃく袋等にスプーンフォークセット・ランチョンマットをいれて下さい。箸は家庭で使えるようになってから持たせてください。）

・手拭きタオル（フックに下げますのでひも付きのものを）

・おむつ 1 枚（オムツのサブスクを申しこまれた方は不要です）

・汚れ物を入れる袋（レジ袋等）

・おたよりファイル・出席カード（入園式でお渡しします）

※おたよりファイルを卒園した兄妹のものなどを使用される方は新規に注文したものをキャンセルしますので、在園児の皆さんはコドモンアンケートで、新入園の皆さんはこの説明会のお帰りまでにお申し出ください。在園児の皆さんはコドモンアンケートでご返答ください。

・着替え 1 セット（降園準備後に教室を移動したときに使用することがあるため）

○月に 1 回のお弁当 DAY（原則誕生会の日）には、手作り弁当（弁当箱は自分で開閉できるもの）ランチョンマット・スプーンフォークセットも一緒にお弁当袋に入れてください。※箸は使えるようになってから持たせてください。



持ち物の目印について

お子様のカバン等にキーホルダー目印としてつける場合は、複数付けるとからまりますので、大きすぎず、当たっても怪我をしない柔らかいものを一つだけでお願いします。電池などが入っていて、動いたり光ったり音がする玩具の要素のつよいものは、カバンをもって集合する時に子どもたちの気が散ってしまったり、他のお子さんが触って壊してしまうなどのトラブルになりがちですのでご配慮ください。

赤白帽子・体操ズボンなどの目印も 3 cm 程度のワッペンにとどめ、派手なものはお避け下さい。

お願い 持ち物すべて、オムツにも見やすいところに、はっきり記名してください。

担任との連絡について

保育時間中は電話に出られませんので、できるだけコドモンでお知らせください。

電話に出た職員に用件をお伝えいただければ伝言いたします。

折り返しの連絡が必要な場合は、その旨お伝えいただければ時間をみて、こちらからご連絡差し上げます。

保育中に体調の急変等があった場合

- ・事前にお出しいただく調査票の緊急時連絡先、第1から第3の順に連絡します。病児のお預かりはできかねます。速やかにお迎えをお願いします。
- ・保護者と連絡が取れない場合には、児童の身体の安全を最優先した対処を行いますので、あらかじめご了承願います。

感染症にかかったら

このしおりの巻末の「**感染症に感染した後に登園する場合**」のページを参考になさってください。ご自分で判断なさらず、必ずお医者様の登園許可が出てからの登園になさってください

感染症後の登園の際には『登園届』等が必要です！

進級児の皆さんには届出書・投薬願はお渡ししています。追加が必要な方は連絡ください。

園での投薬について

投薬は医療行為ですので、安全管理上、園職員では投薬することができません。従って原則として園では薬をお預かりしないことになっています。目薬・塗り薬についても同様です。本来は保護者の方が来園して投与していただくのが原則ですが、やむをえない場合で保護者の方が来園できないときは、投薬依頼書に記入の上、1回分の薬を入れたビニール袋をクリップで挟んで**投薬依頼書と共に教師に手渡し**してください。カバンに入れてあった薬など、手渡しのもの以外は投与いたしません。

緊急を要するもの（アラフィラキシー発生時使用するエピペン・熱性痙攣をお持ちのお子様の解熱剤など）例外もごさいます。心配な方はご相談ください。

スポーツ振興保険について

園または通園中にけがをした時に保護者に対して給付を行う制度です。万が一の時に備えて園

では全員加入をお勧めしております。別紙ご確認の上同意書をご提出ください。**進級児の皆様**には提出いただいております。

施設内禁煙について

愛宕幼稚園は学校教育施設です。子ども達の健康増進等法律に基づいて、種々の配慮をいたしております。駐車場を含め園の施設敷地内においては全面喫煙禁止といたしております。

運動会・遠足などの行事についても同様の理由で禁煙です。

非常災害時の対応

- ・火災、風水害、地震及び不審者を想定した避難訓練、緊急事態時の園児の保護者様への引き渡し訓練のいずれかを、各月 1 回実施します。
- ・消防設備等の点検を年に 2 回実施し、消防署へ報告を行っています。
- ・万一来て、食糧・飲料等の備蓄をしております。
 - ・飯塚市に「暴風警報又は土砂災害警戒情報等（土砂災害警戒情報又は記録的短時間大雨情報）」が発表された場合は、*子ども家庭庁：教育・保育施設等における事故防止及び事故発生時の対応のためのガイドラインに沿って対応させていただきます。
- ・飯塚市に警戒レベル 3 以上の避難情報が発令されている場合や台風の暴風域に入る事が見込まれる場合などは、園児の安全のため登園自粛や臨時休園といたします。尚、連絡に關しましては、協議のうえ「コドモン」にて保護者の皆様に連絡いたします。園内での避難が難しいと判断した場合の第 1 避難先は、飯塚高等学校です。バス等での避難ができる場合は、飯塚オートレース場・鯉田コミュニティーセンターです。
- ・緊急時は電話の混線が予想されます。お電話によるお問い合わせはご遠慮ください。

個人情報について

本園ではホームページ・ブログ・Instagram等で外部行事に写真を公表したり、園便りに紹介したりすることがあります。（名前がわからないよう配慮します。）別紙にて承諾・不承諾の調査を実施いたします。ご理解とご協力をお願いいたします。

また、個人情報保護の観点から、園内で撮影された画像や動画に他のお子様が写り込んでいる場合、SNS等にアップされませんようご配慮ください。

写真販売について

園職員撮影したスナップ写真はコドモンにて、配信・販売を行います。行事写真等はプロのカメラマンによる撮影・販売を行います。別紙**写真撮影・販売に関するご案内**をお読みいただき、

同意いただける方は4月中にご提出願います。

虐待防止のための措置に関する事項

- ・虐待の防止、人権に関する啓発のために職員研修を必須事項として実施しています。
- ・保育、教育の提供中に、虐待を受けたと思われる園児を発見した場合には、児童虐待の防止等に関する法律規定に従い、速やかに市町村、都道府県の設置する児童相談所等、適切な機関に通告します。

連絡は速やかにお願いします

職場、緊急連絡先、住所、勤務状況などが変更になったときは速やかにお知らせください。

令和8年度園児数 令和8年4月予定

0歳児	1歳児	2歳児	3歳児	4歳児	5歳児
5	33	47	66	72	71

職員の職種、職員数 令和8年4月予定

園長	事務長	教頭	主任	副主任	事務	教諭・保育士
1	1	1	1	1	1	35
体育指導	英語指導	教育保育補助員	バス運転・営繕	国際コーディネーター	顧問	
1	1	14	2	1	1	

- ・給食は自園調理ですが外部業者（一富士フードサービス）に委託しております。

保護者参加の年間行事予定（確定し次第、改めてご案内いたします）

○6月（平日）親子遠足 ○7月（平日）保育参観 ○10月 運動会

○1月（土）生活発表会 ○2月（平日）保育参観

父母の会のご案内

本園では全員参加の父母の会活動がございます。0・1・2歳児はクラスから1名ずつのクラス委員をお願いしております。詳しい内容は父母の会からのお手紙をご覧ください。例年役員・クラス委員さんを中心に、和気あいあいと活動されています。お忙しいこととは存じますが、クラス委員を引き受けていただくことができる方・ご興味のある方がいら

っしゃいましたら、4月1日以降【コドモンアンケート】よりご回答ください。