

令和 8 年度 2 歳児幼稚園部のしおり

後で見返せるよう
保管してください



学校法人 嶋田学園
認定こども園 愛宕幼稚園

もくじ

- 2 ページ ごあいさつ
- 3 ページ 2 歳児教育について
- 5 ページ 認定こども園愛宕幼稚園の保育教育
- 6 ページ 愛宕幼稚園のよいこのお約束
- 7 ページ コドモンについて
送迎について
- 8 ページ 園駐車場をお使いになる方へ
幼稚園部 2 歳児クラス保育料・給食・1 日の流れについて
- 9 ページ 預かり保育について
- 10 ページ 新年度までにご用意いただくもの
服装について
- 11 ページ 持ち物の目印について
担任との連絡について
保育中に体調の急変があった場合
- 12 ページ 感染症にかかったら
園での投薬について
スポーツ振興保険について
非常災害時の対応
- 13 ページ 個人情報について
虐待防止の措置に関する事項
禁煙について
写真販売について
連絡は速やかにお願いします
- 14 ページ 父母の会のご案内
4 月の 2 歳児行事予定
保護者参加の年間行事予定
令和 8 年度園児数
職員の職種・職員数
- 15 ページ MEMO
- 巻末とじこみ 出席停止について・り患報告書・登園届・投薬依頼書
2026 あたごようちえんMAP



ごあいさつ

人はそれぞれ、自分の人生を豊かに自分らしく生きていくことを願っています。そのために、幼児教育が受け持つ役割は、「あそびを通して、主体的に生き生きと日常生活を楽しみ、自立していくための基礎を育む」ことだと考えます。

本園では、園教育目標実現のため、3つの柱でカリキュラムを工夫し、日常の保育にあたっています。

1つ目が、「**すこやか**」です。心身共に健康である子どもを育てるために、体操の時間や、また、野菜の栽培活動を通した食育及び命の大切さについて学んでいく活動などに取り組んでいます。

2つ目が、「**つながり**」です。人とのつながりを大切にするために、コミュニケーション活動を重視しています。日常の保育の中での言葉による子ども同士の交流を重視しております。また、英語を使ったあそびを楽しみながら、タイの姉妹校との国際交流も行っています。

3つ目は「**チャレンジ**」です。園外保育も含めて、直接体験を重視し、登山やお泊り保育など、自分の可能性を伸ばしていく機会を大事にしています。

保育者が愛情あふれる、個に応じたきめ細かな保育を進め、子どもたちが、「友だち大好き!」「先生大好き!」「幼稚園大好き!」と実感できる愛宕幼稚園をめざしてまいります。

認定こども園 愛宕幼稚園
園長 峯田 明子



2 歳児教育について

1. はじめに

認定こども園愛宕幼稚園はこの筑豊の地で、平成 24 年春より私学第 1 号の幼稚園型認定こども園として飯塚市のご支援を受けスタートいたしました。今年で 13 年目を迎え、伝統ある幼稚園の教育と保育園の養護・保育の長所を生かしながら、幼稚園型認定こども園として、良質な幼児教育を推進しております。

2. 2 歳児の教育について

現代の脳科学の分析によれば、子どもの脳の発達は 0 歳から 2 歳までが礎として重要であり、その間に感情の発達や愛着形成、知識・理解などの思考力が急速に発達することがわかっています。本園では、お子様が、この大切な時期に心身ともに健やかに発達していくために次のことを大切にしています。

1. ご家庭と園とが「育ての心」を一つにして、心身ともに健やかな子育てを行う
2. 教育の土台となる家庭教育を支援し、質の高い養護・保育を行う
3. 「おとながお手本」となり、子どもが憧れる姿を言動で示す
4. ご家庭と園とが信頼関係で結ばれ、0 歳から 5 歳までの一貫した幼児教育を行う

3. 本園での保育・教育

2 歳児のお子様が安心安全に、かつ安定した園生活が送れるよう、教諭は幼児との一対一の関係を大切にしながら信頼を築いていきます。幼児教育のキーワードは「環境」と「あそび」であり、本園ではお子様にさまざまなあそびと環境を提供しながら、人やものへの知的好奇心や学びの芽を引き出し、幼児教育の世界を広げていきます。この時期には特に身体の発達と言語能力が大きく発達します。この発達は粘り強さやなどの情緒や安定にもつながります。園では教諭の指導の下に、外遊びでは体力の源となる体作りの活動や、室内では四肢の発達を促すあそびを環境として設定しています。また、自然とのふれ合い、絵本の読み聞かせ、リトミックや季節の歌、食育の一環として野菜の栽培・調理など、本物の体験を多く取り入れることにより、豊かな感性、想像力を育てます。このことが文部科学省の目指す「生きる力」心・体・頭のバランスのとれた質の高い教育へとつながります。

4. ご家庭での家庭教育

ご家庭ではお子様の思いを十分に受け止めてそして受け入れていただき、「自分は親に愛されている」という愛着形成を十分に育てていただきたいと思います。

また自分でできると思い、自分でやろうとすることは「手伝って!」といわれるまで、できるだけ手と口を出さず見守り、できたらしっかりほめましょう。「ぼく、わたしってできるんだ。」という自己肯定感へとつながります。やる気と自信の基盤となります。「挨拶」「返事」「ありがとう」「ごめんなさい」の4つのしつけと、〈『かして』『いいよ』〉〈『待ってね』『いれて、いいよ』〉などのふわふわ言葉の教育も大切にしましょう。2歳児教育は『心を育てる教育』であることをご理解下さい。

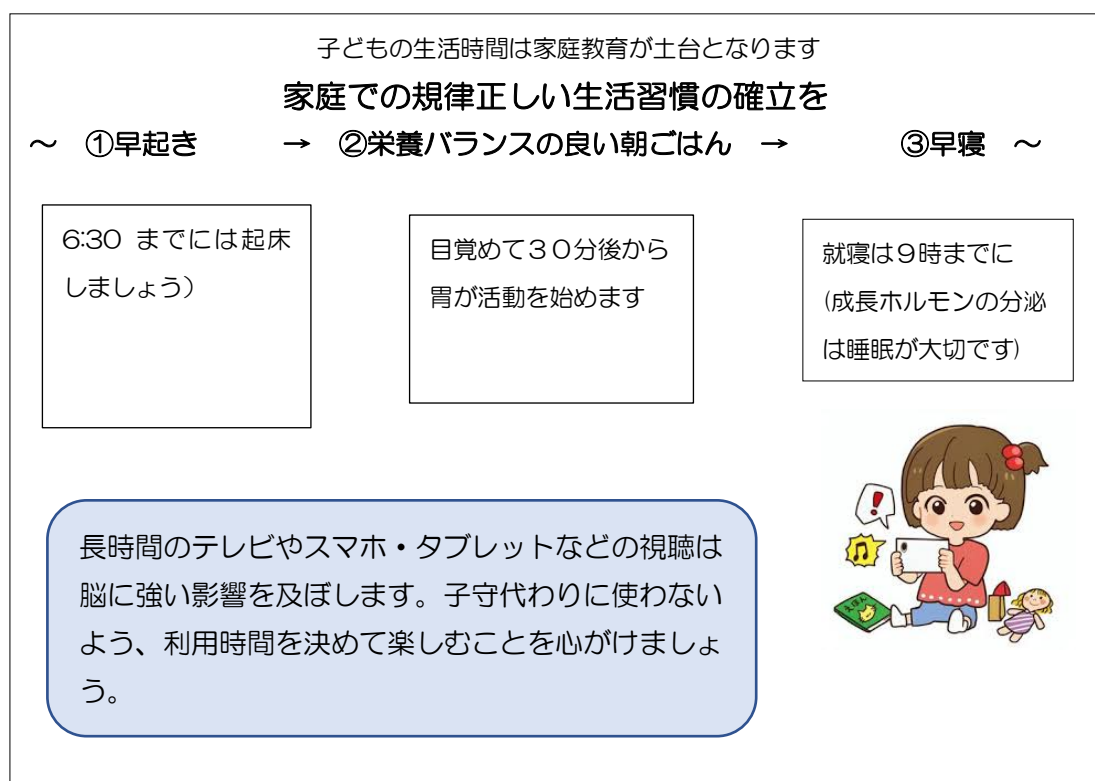

認定こども園 愛宕幼稚園の保育教育

基本理念

- ① 安心と信頼を持たれる園として、一人ひとりを大切に行き届いた保育教育を行う。
- ② 地域の核として、地域社会の教育のニーズにこたえ常に教育の質の向上に努める。
- ③ 良質な先進的教育を提供する。
- ④ 人間性豊かなたくましい子を育成する

教育理念

- ① どんな困難にもくじけず、常に人の喜びを自分の喜びとし、すべてのことに感謝の心を持ち、すべてのことに愛をもって行うことのできる人づくり。
- ② AI時代をたくましく人間らしく豊かに生き抜く力の芽を育てる。

教育目標

心身ともに健康で、日常生活を生き活きと楽しむ力、逞しく生きる力や愛に満ちた豊かな心を育てる。

目指す幼児像

- ① つよい子
- ② 明るく元気な子
- ③ 優しく思いやりのある子
- ④ 良いこと悪いことがわかる子
- ⑤ あいさつ返事が進んででき、心から「ありがとう」「ごめんなさい」が言える子



【愛宕幼稚園のよいこのお約束】「おとながお手本」でお願いします

- ① 早寝・早起き・朝ごはん
- ② 自分から進んで「ごあいさつ」しましょう
- ③ 名前を呼ばれたら元気に「はい」と返事をしましょう
- ④ はき物をそろえましょう（心をそろえる。人がそろえていなければそろえてあげましょう）
- ⑤ 物を大切にしましょう（丁寧に両手で受け取りましょう）
- ⑥ 人からしていただいたら、心から「ありがとう」と感謝の気持ちを言葉で伝えましょう
- ⑦ 使ったものはきちんと元へ片付けましょう
- ⑧ 良いこと、悪いことがわかるようになりましょう
- ⑨ 間違いに気づいたら勇気を出して、「ごめんなさい」が素直に言えるようになりましょう
- ⑩ 約束やルールをきちんと守りましょう
- ⑪ 人が困っていたら優しく手を差し伸べましょう
- ⑫ 食べ物（他の命）を大切に感謝していただきましょう
- ⑬ お友だちの気持ちを受け取り、自分の思いを伝えて、楽しく遊びましょう
- ⑭ 何事もチャレンジし、目標をもって最後まであきらめずに頑張りましょう
- ⑮ 「自分って素晴らしい」【自尊感情】「目的をもって努力し続ける」
【自信と自己肯定感】をもちましょう

コドモンについて

本園では CODMON（コドモン）というシステムを導入し、お子様の登降園の管理や、身体測定の数値のお知らせ、諸連絡、スナップ写真の販売などを行っています。

本日別紙にてお子様のID・パスワード等をお知らせいたしますので、3月末までに必ず登録をお願いいたします。4月1日のクラス発表より早速使用いたします。

登園日は毎朝8時まで、お子様の朝の体温とお迎えの時間等の連絡事項をコドモンでご連絡ください。

登降園の際は保育部・幼稚園部玄関の設置しておりますQRコードリーダーにコドモンに掲示されるQRコードをかざして打刻をしてください。

送迎について※幼稚園部門・保育部玄関ドアはコドモンQRコードで開錠します。

○送迎バスを利用される方

2歳児につきましては安全管理上、原則利用をお断りしております。在園児のご弟妹など特別な事情のある方は、ご相談ください。バスの利用は原則往復でお願いしております。お仕事の関係など、やむをえず片道利用を希望される方はご相談ください。

バスの時刻表を事前にお渡ししますので、5分前には指定のバス停ですぐに乗車できる状態で並んでお待ちください。欠席やバスに乗車せず園まで送る場合は1便はバスが園を出る8時前に連絡をいただきますようお願いいたします。降園バスに乗車させずに園までお迎えにみえる場合、コドモン連絡の時間8時を過ぎた場合は、降園バス発車前までにお電話でお知らせください。

○園に送迎される方

- ・登降園時は必ず保育部幼稚園部両玄関に置いておりますタブレットにて打刻をお願いします。これまでに、子どもが操作し、誤って別のお子様の打刻をしてしまうケースが多数あります。操作は保護者の方が責任もってお願いします。また、間違い防止・時間削減のためにも、QRコード認証をおすすめします。
- ・友達の保護者の方に一緒に連れて帰ってもらうなど、双方が了承されていても、園に連絡がなければお渡しできません。お迎えの方が通常と異なるときは事前にお知らせください。
- ・預かり保育を行っておりますので、子どもたちの安全管理のため園庭開放は行っていません。お迎え後は園庭で遊ばず、速やかにお帰り下さい。また、出入り口の門（ドア）は確実に閉めていただきますようお願いいたします。
- ・園駐車場の利用につきましては、[次のページ](#)に詳しく書いておりますので参照ください。

園駐車場をお使いになる方へ

住宅地は最徐行で、住民の方が車で出入りされる際は、住民の方優先で一旦停止をお願いします

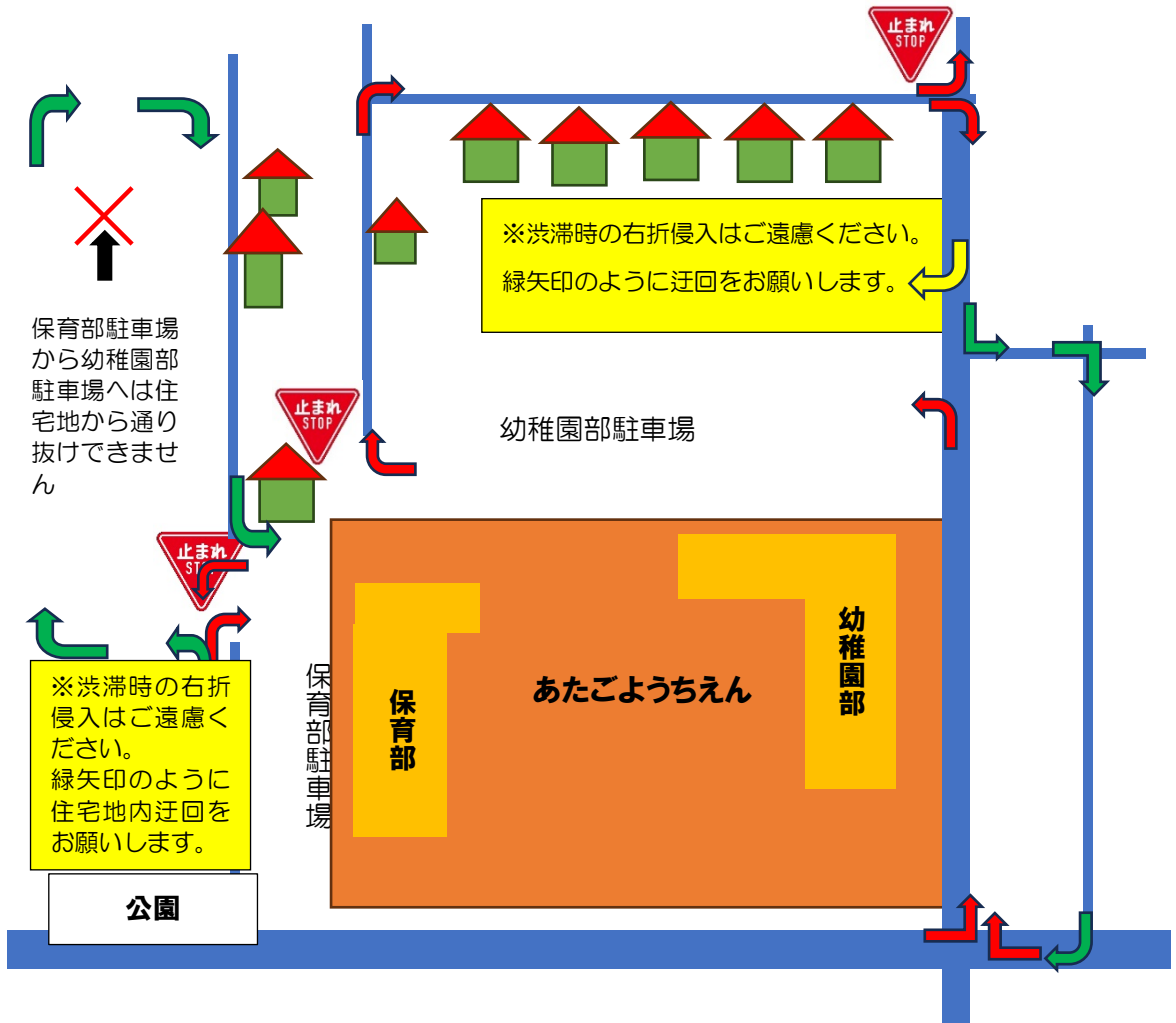

- 原則、各ご家庭での送迎をお願い致します。幼稚園部駐車場をご利用下さい。
- 送迎の際は、速やかにお車をお出してください。園に残っているお子様の安全管理のため、園庭開放はしておりません。遊んで帰ることはご遠慮ください。
- 駐車中のアイドリングストップにご協力下さい。
- 駐車場でのお子様のとびだしは大きな事故につながりますので、目を離さない、手をつなぐなどの細心の配慮をお願いします。駐車場内で起こった事故等については、園では責任を負いかねます。くれぐれも安全に気をつけてご利用下さい。
- 駐車場内での談話も事故の要因になりますのでご遠慮ください。次に利用する方がいらっしやいますので速やかにお車をお出しいただきますようお願いします。
- お子さんを車内に取り残さないようお願いします。
- 幼稚園部駐車場は一方通行での出入りをお願いしております。出庫の際は住宅地を通りますので、出口での**一旦停止**と**徐行運転**をお願いします。

令和 8 年度幼稚園部 2 歳児保育料・給食・1 日の流れについて

<p style="writing-mode: vertical-rl; text-orientation: upright;">保育料等</p>	<p>月謝 20,000 円（4 月は開園日が少ないため 4,000 円）</p> <p>※満 3 歳の誕生日の翌月に入園（1 号認定の申請）が可能です。</p> <p>申請書類は、誕生月の初めにお渡しします。入園の際には、入園料 50,000 円と検定料 2,000 円を納入いただきます。満 3 歳児入園以降、保育料は無償となります。</p> <ul style="list-style-type: none"> ・冷暖房費 340 円/月（電気ガス代値上げのため変更になる可能性があります） ・施設充実費 1000 円/月 ・絵本代 410 円/月（令和 7 年度参考価格） ・その他教材費・遠足代・行事費などは実費で徴収致します。
<p style="writing-mode: vertical-rl; text-orientation: upright;">給食費</p>	<p>6,500 円/月（諸物価高騰のため変更になる場合があります）</p> <p>※年間分を月で割っておりますので、8 月を除き、喫食数に関わらず、同額を徴収させていただきます。</p>
<p style="writing-mode: vertical-rl; text-orientation: upright;">一日の流れ</p>	<p>9:30～9:45 登園（登園時間をお守りください）</p> <p>※兄弟児がいらっしゃる方は 9:15～9:30</p> <p style="padding-left: 40px;">朝のおやつ・室内または戸外遊び</p> <p>10:10～ 朝の集まり</p> <p style="padding-left: 40px;">主活動</p> <p>11:40～ 昼食準備 昼食</p> <p style="padding-left: 40px;">室内または戸外遊び</p> <p>13:00～ 帰りの集まり・降園準備</p> <p>13:50 降園</p>

※令和 8 年度 2 歳児クラスは、イルカ・ペンギンの 2 つのクラスがございます。
 お子様の所属クラスは、コドモンの連絡機能を使って 4 月 1 日に発表します。

預かり保育（わいわい広場）について

- ・幼稚園部の時間外保育をご希望のお子様、保育部のお子様と一緒に 14 時以降を過ごす時間外保育を「わいわい広場」と称して行っております。
- ・基本的には、お仕事で家庭に保育する方がいない場合に限りお受けしております。お仕事以外のご事情のある方は、園長までご相談ください。
- ・午睡用のバスタオル2枚・着替え・オムツ等を各ご家庭で準備して袋に入れて持たせてください。継続してご利用の方は週末までお預かりします。
- ・預かり保育の部屋は、ペンギン組です。
- ・わいわい広場利用希望の方は、当日朝 8 時までにご来園でお申し込みください。

料金につきましては

朝わいわい 7時半から9時半まで 100円

（9時15分までの登園はイルカ組へお願いします。）

わいわい 14時から17時まで 550円（半日保育の後は+300円）

夕わいわい 17時から18時（要相談18時30分）100円

（17時半以降の迎えはイルカ組へ）

※第2子以降のお子様は誕生月の翌月から新3号の申請ができます。（預かり保育料金の一部免除あり）

※利用料金は月末に計算し翌月初めに集金袋をお渡しします。速やかに納入下さい。

※長期休暇中にも預かり保育がございます。夏休み・冬休みにつきましては後日詳しくお知らせします。

※2歳児幼稚園部のみなさんは、午前中保育の日は、給食がありませんのでお弁当を持参してください。

※4月1日（水）より入園式前までの預かり保育の利用を希望される方は、個別にご相談ください。保育部の**一時預かり制度**（下記参照）をご利用いただけます。

※土曜日に預かりが必要な場合は保育部の**一時預かり制度**の利用が可能です。土曜日の預かり希望の方は前月までにお申し込み下さい。

【保育部一時預かり料金】※給食費含む

4時間利用…1,000円 8時間利用…2,000円

ただし、一時預かりは継続でのご利用はお受けしていません。緊急の理由等で園長が許可した場合に限らせていただきます。

新年度までにご用意いただくもの

○入園式の日を集めるもの

- ・生活調査票・緊急連絡先・承諾書等の提出物
- ・雑巾 2 枚（記名不要）

○週の初めに持ってくるもの

上靴（上靴袋に入れて）

スモック（食事や製作活動の時に使用します。年少から使用する園指定のものを購入することもできます）

○毎日持ってくるもの

★水筒（ふたの開閉が自分ででき、ひも付きのもの）

★リュックサック（荷物を余裕をもって入れることができ、自分で持てるサイズ）
入れてくるもの

- ・給食セット

（きんちゃく袋等にスプーンフォークセット・ランチョンマットをいれて下さい。箸は家庭で使えるようになってから持たせてください。）

- ・手拭きタオル（フックに下げますのでひも付きのものを）
- ・着替え（上下・シャツ・パンツ・靴下も）
- ・オムツ 4 枚程度に記名して（※おむつのサブスクにここに登園を登録された方は不要です）
- ・汚れ物を入れる袋（レジ袋等）
- ・**お便りばさみ**・出席カード（入園式でお渡しします）



※**お便りばさみ**を卒園した兄弟のものなどを使用される方は

新規に注文したものをキャンセルしますので、説明会のお帰りまでにお申し出ください。

○月に 1 回のお弁当 DAY（原則誕生会の日）には、手作り弁当（弁当箱は自分で開閉できるもの）ランチョンマット箸も一緒にお弁当袋に入れてください。

服装について

- ・赤白帽子をかぶって名札を左胸に付けて登園してください。基本的には、服装は自由です。本人が一人で着脱できるもの、排せつしやすいものを基準に、動きやすいものを選んでください。自分でできるものを選ぶことが自立の第一歩です。ズボンは来年度以降にも使える、園指定の体操ズボンをお勧めしています。（ネットから購入できます）
- ・フード付きの上着は遊具等からまり危険ですのでご遠慮ください。
- ・使い捨てカイロ等は低温やけどの危険があるため禁止しています。
- ・履物につきましては足のサイズに合ったものをお願いします。サンダルやクロックス、

ハイカットのスニーカーやブーツは戸外遊びに適しませんのでご遠慮願います。
体操教室などもございますので、上靴を着用します。サイズに合ったものをお選びください。園指定のシューズもネットから購入できます。

- ・髪飾りやゴムは固い素材で怪我につながったケースがあります。シンプルで軟らかい物をお願いします。髪の長いお子様は帽子をかぶりやすい位置で結んでください。

持ち物の目印について

お子様のカバン等にキーホルダーを目印としてつける場合は、複数付けるとからまりますので、大きすぎず、当たっても怪我をしない柔らかいものを一つだけをお願いします。電池などが入っていて、動いたり光ったり音がする玩具の要素のつよいものは、カバンをもって集合する時に子どもたちの気が散ってしまったり、他のお子さんが触って壊してしまうなどのトラブルになりがちですのでつけてこないようにしてください。

赤白帽子・体操ズボンなどの目印も3cm程度のワッペンにとどめ、派手なものはお避け下さい。

お願い 持ち物すべて、オムツにも記名してください。

担任との連絡について

保育時間中は電話に出られませんので、できるだけコドモンでお知らせください。

電話に出た職員に用件をお伝えいただければ伝言いたします。

折り返しの連絡が必要な場合は、その旨お伝えいただければ時間をみて、こちらからご連絡差し上げます。

保育中に体調の急変等があった場合

- ・事前にお出しいただく調査票の緊急時連絡先、第1から第3の順に連絡します。病児のお預かりはできかねます。速やかにお迎えをお願いします。
- ・保護者と連絡が取れない場合には、園児の身体の安全を最優先した対処を行いますので、あらかじめご了承ください。

感染症にかかったら

このしおりの最終ページ「感染症に感染した後に登園する場合」を参考になさってください。ご自分で判断なさらず、必ずお医者様の登園許可が出てからの登園になさって

ください。感染症後の登園の際には『登園届』等が必要です！

園での投薬について

投薬は医療行為ですので安全管理上、園職員では投薬することができません。従って原則として園では薬をお預かりしないことになっています。目薬・塗り薬についても同様です。本来は保護者の方が来園して投与していただくのが原則ですが、やむをえない場合で保護者の方が来園できないときは、投薬依頼書に記入の上、1回分の薬を入れたビニール袋をクリップで挟んで投薬依頼書と共に教師に手渡ししてください。カバンに入れてあった薬など、手渡しのもの以外は投与いたしません。

緊急を要するもの（アラフィラキシー発生時使用するエピペン・熱性痙攣をお持ちのお子様の解熱剤など）例外もごさいます。心配な方はご相談ください。

スポーツ振興保険について

園または通園中にけがをした時に保護者に対して給付を行う制度です。正式に満3歳児入園された後が対象になります。万が一の時に備えて園では全員加入をお勧めしております。別紙ご確認の上同意書をご提出ください。

非常災害時の対応

- ・火災、風水害、地震及び不審者を想定した避難訓練、緊急事態時の園児の保護者様への引き渡し訓練のいずれかを、各月1回実施します。
- ・消防設備等の点検を年に2回実施し、消防署へ報告を行っています。
- ・万が一に備えて、食糧・飲料等の備蓄をしております。
- ・飯塚市に「暴風警報又は土砂災害警戒情報等（土砂災害警戒情報又は記録的短時間大雨情報）」が発表された場合は、***子ども家庭庁：教育・保育施設等における事故防止及び事故発生時の対応のためのガイドライン**に沿って対応させていただきます。
- ・飯塚市に警戒レベル3以上の避難情報が発令されている場合や台風の暴風域に入る事が見込まれる場合などは、園児の安全のため登園自粛や臨時休園といたします。尚、連絡に関しましては、協議のうえ「コドモン」にて保護者の皆様に連絡いたします。園内での避難が難しいと判断した場合の第1避難先は、飯塚高等学校です。バス等での避難ができる場合は、飯塚オートレース場・鯉田コミュニティーセンターです。
- ・緊急時は電話の混線が予想されます。お電話によるお問い合わせはご遠慮ください。

個人情報について

本園ではホームページ・ブログ・インスタグラム等で外部行事に写真を公表したり、園便りに紹介したりすることがあります。(名前がわからないよう配慮します。)別紙にて承諾・不承諾の調査を実施いたします。ご理解とご協力をお願いいたします。

また、個人情報保護の観点から、園内で撮影された画像や動画に他のお子様が写り込んでいる場合、SNS等にアップされませんようご配慮ください。

虐待防止のための措置に関する事項

- ・虐待の防止、人権に関する啓発のために職員研修を必須事項として実施しています。
- ・保育、教育の提供中に、虐待を受けたと思われる園児を発見した場合には、児童虐待の防止等に関する法律規定に従い、速やかに市町村、都道府県の設置する児童相談所等、適切な機関に通告します。

禁煙について

愛宕幼稚園は学校教育施設です。

子ども達の健康増進等法律に基づいて、種々の配慮をいたしております。

駐車場を含め園の施設敷地内においては全面喫煙禁止といたしております。

運動会・遠足などの行事についても同様の理由で禁煙です。

写真販売について

園職員撮影したスナップ写真はコドモンにて、配信・販売を行います。行事写真等はプロのカメラマンによる撮影・販売を行います。別紙**写真撮影・販売に関するご案内**をお読みいただき、同意いただける方は4月中にご提出願います。

連絡は速やかにお願いします

緊急連絡先、住所、新3号の方は職場、勤務状況などが変更になったときは速やかにお知らせください。

父母の会のご案内

本園では全員参加の父母の会活動がございます。

2歳児は各クラスから1名クラス委員をお願いしております。

例年役員・クラス委員さんを中心に、和気あいあいと活動されています。

お忙しいことは存じますが、クラス委員を引き受けていただくことができる方・ご興味のある方がいらっしゃいましたら、4月1日以降、【コドモンアンケート】よりご回答ください。

父母の会活動について詳しくは、父母の会が発行する、父母の会だよりをご覧ください。

4月の2歳児行事予定

11日(土) 0・1・2歳児入園式(別紙にてご案内しております)

20日(月) 2歳児幼稚園部登園開始

20日(月)～28日(火)まで幼稚園部は半日保育

29日(水) 祭日

30日(木) 誕生会お弁当DAY 通常保育開始 ※5月より給食開始です

保護者参加の年間行事予定(確定し次第、改めてご案内いたします)

06月(平日) 親子遠足 07月(平日) 保育参観 0未定 運動会

01月(土) 生活発表会 02月(平日) 保育参観

令和8年度園児数 令和8年4月予定(2歳児幼稚園部未就園園児含む)

0歳児	1歳児	2歳児	3歳児	4歳児	5歳児
5	33	47	66	72	71

職員の職種、職員数 令和8年4月予定

園長	事務長	教頭	主任	副主任	事務	教諭・保育士
1	1	1	1	1	1	35
体育指導	英語指導	教育保育補助員	バス運転・営繕	国際コーディネーター	顧問	
1	1	14	2	1	1	

給食は自園調理ですが外部業者【一富士フードサービス(株)】に委託しております。

MEMO